

## Chemdata: Beknopte handleiding

### Wijzigen van de schermtaal

Na de eerste installatie van Chemdata opent de software in het Engels. Om dit te veranderen naar de schermtaal van uw keuze, kunt u naar File (Bestand) > Options (Opties) gaan.

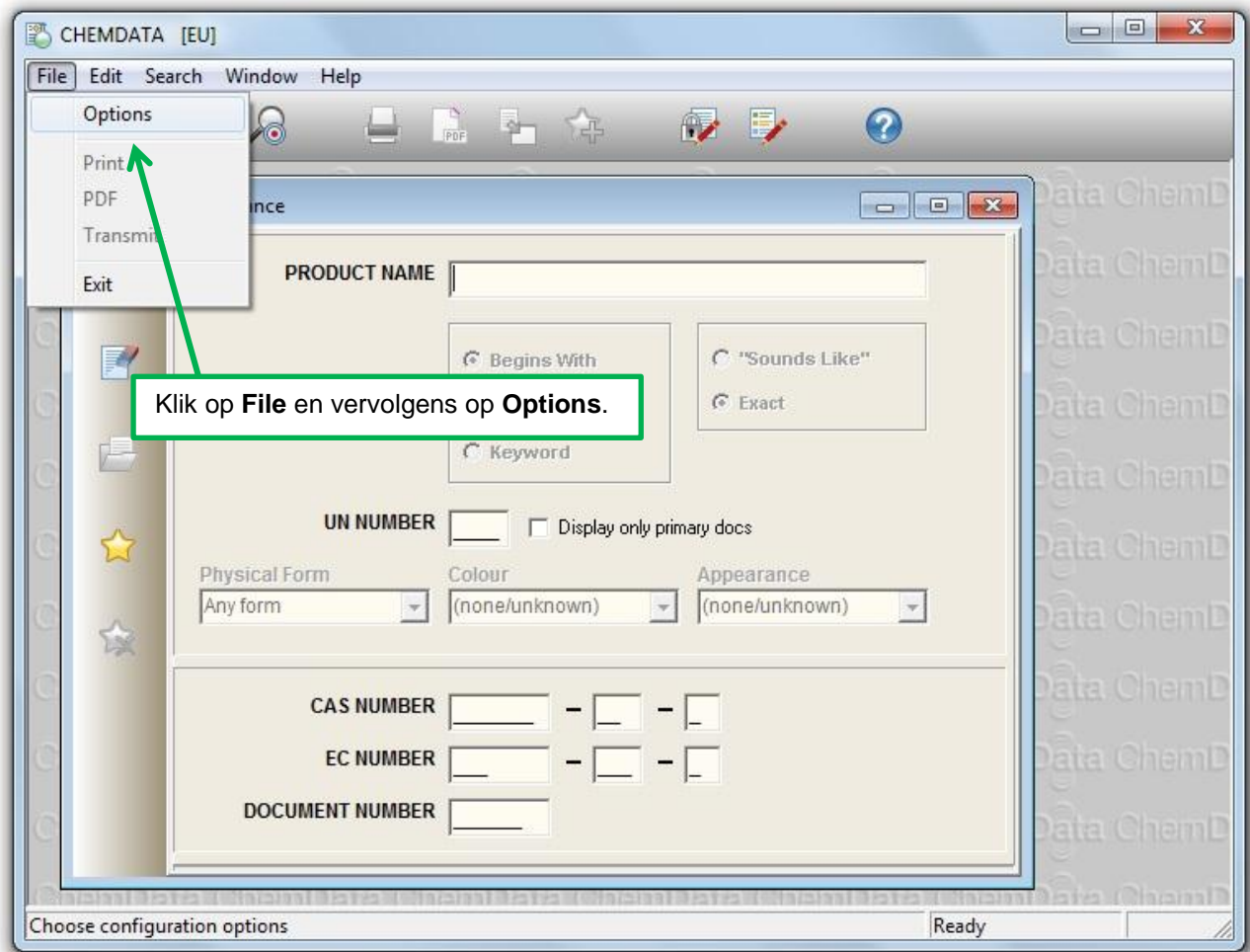

Het venster Options bevat een drop-down-lijst onder het kopje Screen Language (Schermtaal). Klik op het pijltje om de lijst te bekijken en de taal van uw keuze te selecteren.

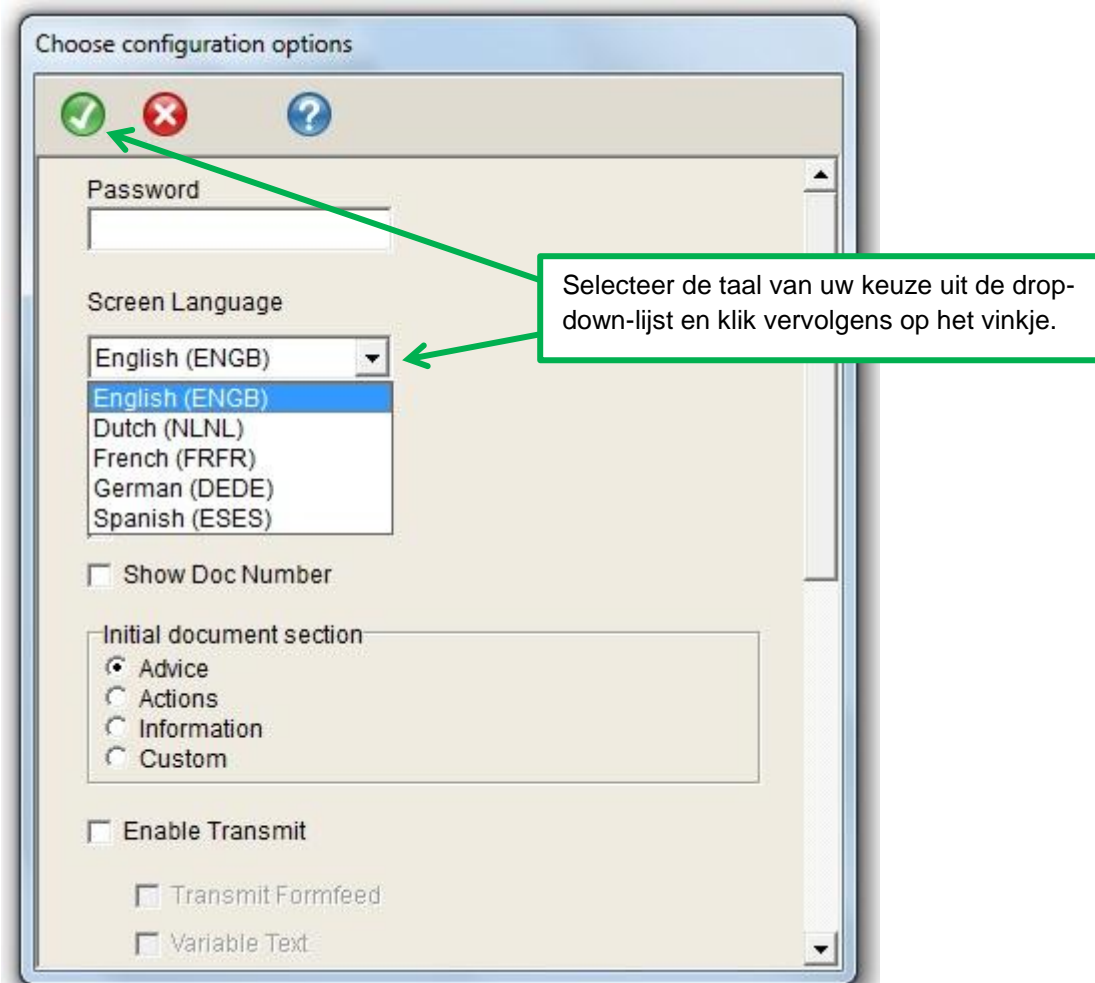

Op dit moment zijn volgende talen beschikbaar: Nederlands, Engels, Duits, Frans en Spaans. In de loop van 2014 wordt Arabisch toegevoegd.

Als uw computer of draagbaar toestel een taal niet ondersteunt, is deze voor u niet beschikbaar. Als de taal die u wilt kiezen niet beschikbaar is, kunt u aan de afdeling voor IT-ondersteuning van uw organisatie vragen om te controleren of de taal door uw PC wordt ondersteund.

## Zoeken

Chemdata is bedoeld om eenvoudig en intuïtief in het gebruik te zijn.

1. Klik op dit pictogram om het venster Zoekactie: stof te openen

2. Voer de chemische naam in (inclusief handelsnamen) waarnaar u wilt zoeken.

3. Selecteer het type zoekactie: Begint Met, Volledige Naam, of Trefwoord

4. Kies of u wilt zoeken naar een exact overeenkomende naam of naar iets dat klinkt als de naam. Dit kan nuttig zijn als er onzekerheid bestaat over de spellingswijze.

5. Klik op het pictogram om de zoekactie te starten.

Er verschijnt een lijst met documenten.

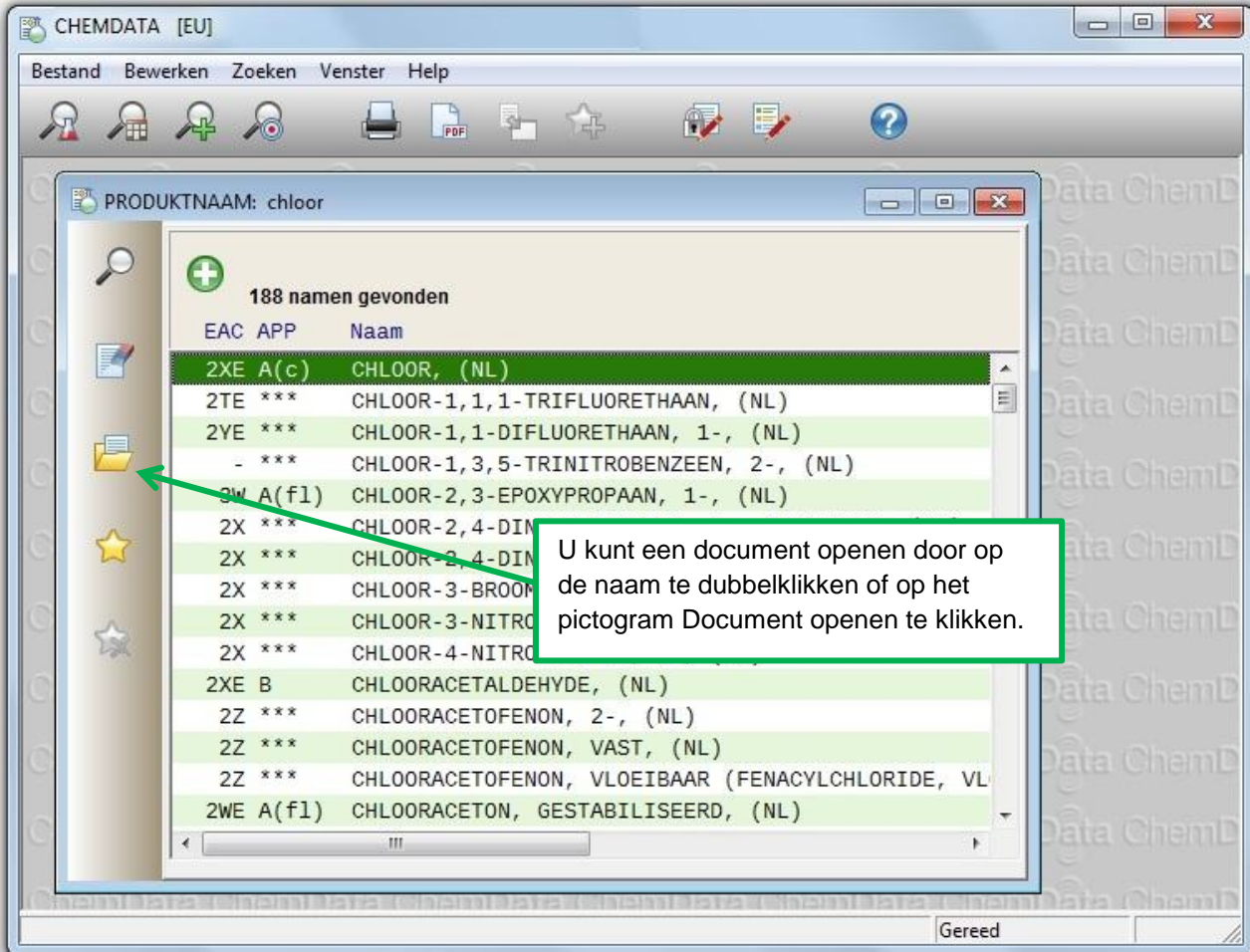

EAC APP	Naam
2XE A(c)	CHLOOR, (NL)
2TE ***	CHLOOR-1,1,1-TRIFLUORETHAAN, (NL)
2YE ***	CHLOOR-1,1-DIFLUORETHAAN, 1-, (NL)
- ***	CHLOOR-1,3,5-TRINITROBENZEEN, 2-, (NL)
2W A(f1)	CHLOOR-2,3-EPOXYPROPAAN, 1-, (NL)
2X ***	CHLOOR-2,4-DIM...
2X ***	CHLOOR-2,4-DIM...
2X ***	CHLOOR-3-BROOM...
2X ***	CHLOOR-3-NITRO...
2X ***	CHLOOR-4-NITRO...
2XE B	CHLOORACETALDEHYDE, (NL)
2Z ***	CHLOORACETOFENON, 2-, (NL)
2Z ***	CHLOORACETOFENON, VAST, (NL)
2Z ***	CHLOORACETOFENON, VLOEIBAAR (FENACYLCHLORIDE, VL...
2WE A(f1)	CHLOORACETON, GESTABILISEERD, (NL)

## Het documentvenster van Chemdata

De documentafdelingen van Chemdata zijn opgedeeld in pagina's en u kunt met de aanwezige knoppen door deze pagina's gaan.

Wanneer Chemdata wordt geopend, wordt de pagina Adviezen weergegeven.

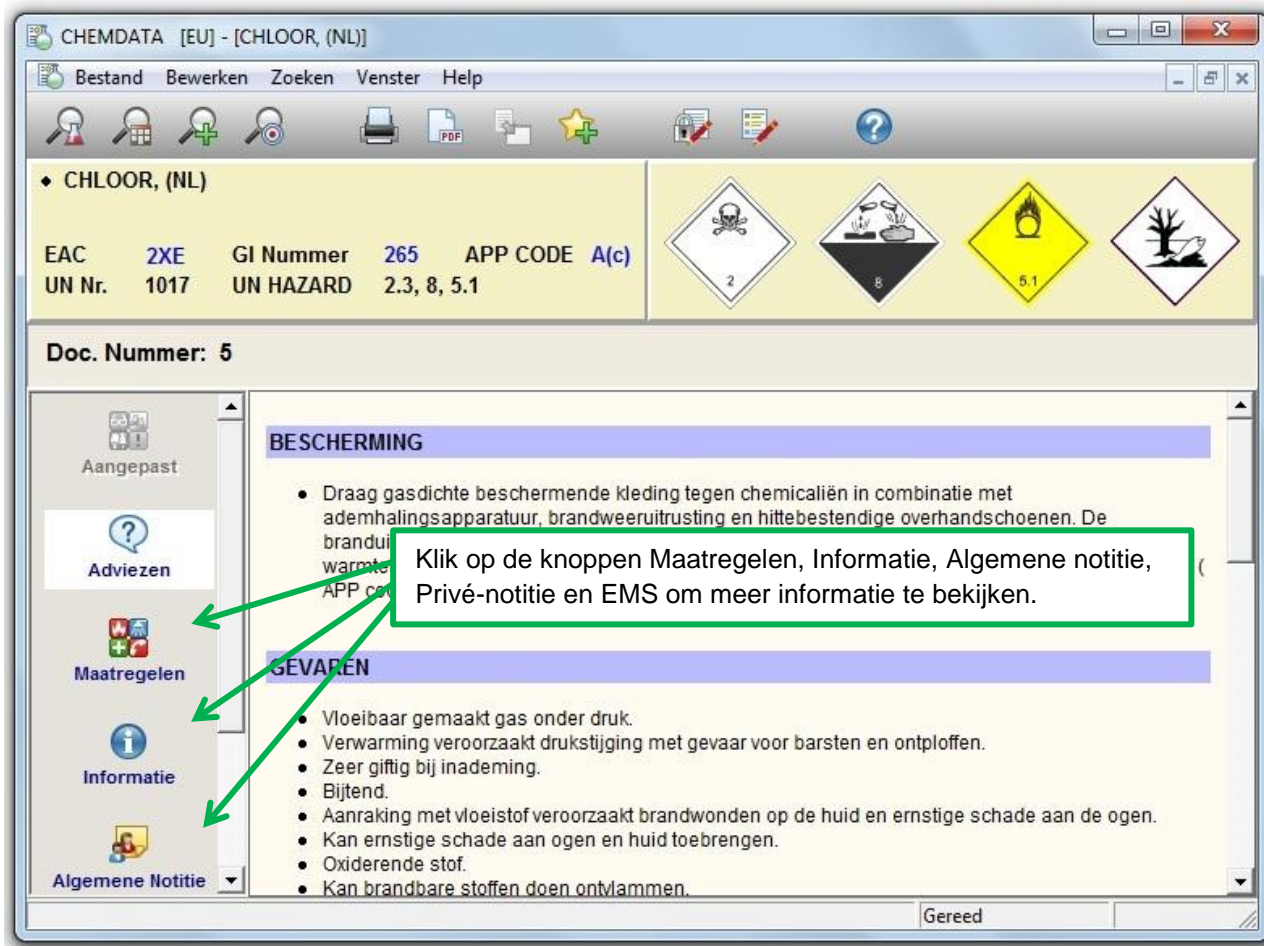

U kunt een aangepaste documentweergave instellen of de afdelingen wijzigen die worden weergegeven via Bestand > Opties.

Als u geen aangepaste documentweergave heeft ingesteld, is het pictogram Aangepast op het documentvenster uitgeschakeld.

Bestand Bewerken Zoeken Venster Help

◆ CHLOOR, (NL)

EAC 2XE GI Nummer  
UN Nr. 1017

Doc. Nummer

Aangepast

Adviezen

Maatregelen

2: FIJNE STRAAL - Gebruik fijne waterstraal (nevel) in brandsituaties. N.B.: Indien geen nevelapparatuur beschikbaar is, mag een dunne straal worden gebruikt.

X: Draag chemisch beschermende kleding (vloeistofdicht) conform BS 8428, in combinatie met ademhalingsapparatuur. Voorkom met alle mogelijke middelen dat spillage in het afvoersysteem terecht komt.

E: Openbaar gevaar. Mensen moeten worden gewaarschuwd en geadviseerd om binnen te blijven en alle ramen en deuren gesloten te houden. Raadpleeg Control...

tegen chemicaliën in combinatie met sting en hittebestendige overhandschoenen. De andschoenen zijn bedoeld voor aanvullende varen van vloeibaar gas met een kookpunt lager dan -20C (

gevaar voor barsten en ontploffen.

Beweeg uw cursor over een pictogram of blauwe tekst om een definitie van het pictogram of de tekst te zien.

Bestand Bewerken Zoeken Venster Help

◆ ROKEND ZWAVELZUUR, (NL)

EAC 4WE GI Nummer X886 APP COD  
UN Nr. 1831 UN HAZARD 8, 6.1

Doc. Nummer: 1986

Maatregelen

Informatie

Algemene Notitie

Privé-notitie

EMS

ALGEMENE NOTITIE

**Mogelijkheid van Misbruik**

Hoewel gebruik van deze stof algemeen wettelijk is toegestaan, moet de aanwezigheid van aanzienlijke hoeveelheden in ongewone of verdachte omstandigheden nauwkeurig worden onderzocht. Waarschuw de politie.

Meer informatie vinden op:

[Internationaal Comité van toezicht op verdoevende middelen \(International Narcotics Control Board, INCB\)](#)

EN

Deze chemische stof is een mogelijk ontelbaar precursor. Het dient echter rekening te houden met de omstandigheden en context van de aanwezigheid van laboratorium...

- Indien op zichzelf aangetroffen

- Indien 100 ml of meer wordt a

precursors: kan van betekenis zijn, naag om advies van toezichtaandraginggeorgan...

Maatregelen

Gereed

Wanneer u op de knop Favorieten klikt, wordt het open document aan uw Favorietenlijst toegevoegd.

Wanneer uw op een blauwe onderstreepte tekst klikt, wordt de betreffende website, html-document of snelkoppeling naar een ander Chemdata-document geopend.

Privé-notities kunnen door gebruikers worden toegevoegd en met andere Chemdata-gebruikers in uw organisatie worden gedeeld door Help > Synchroniseren te selecteren.

## Printen

Met Chemdata kunt u via een printer printen of een pdf-bestand aanmaken met behulp van aanpasbare print-formaten.

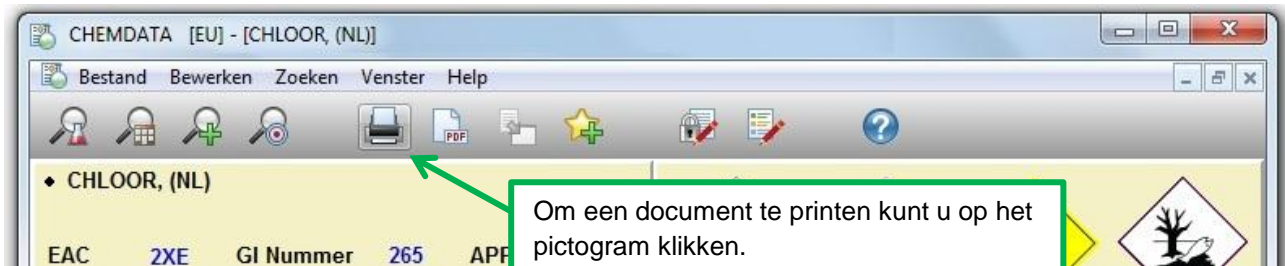

2a. Maak een nieuw print-formaat

2c. Opslaan van een nieuw print-formaat.

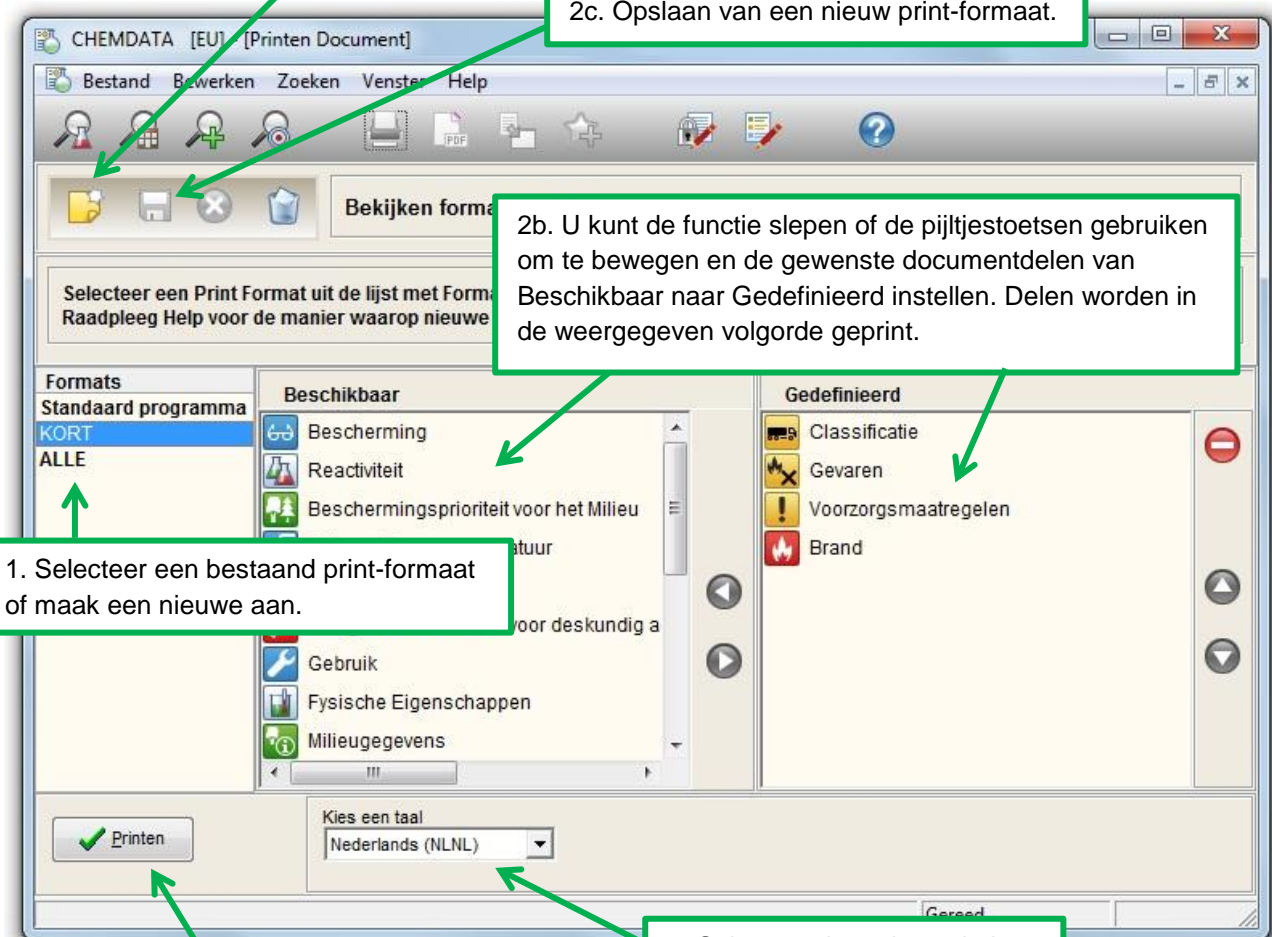

## Opstellen van een Aangepaste indeling

De Aangepaste indeling wordt gebruikt om de weergave van uw Chemdata-document aan te passen, zodat u kunt kiezen welke delen u wilt zien en kiezen hoe deze worden weergegeven.

Klik op **Bewerken > Aangepaste indeling...**

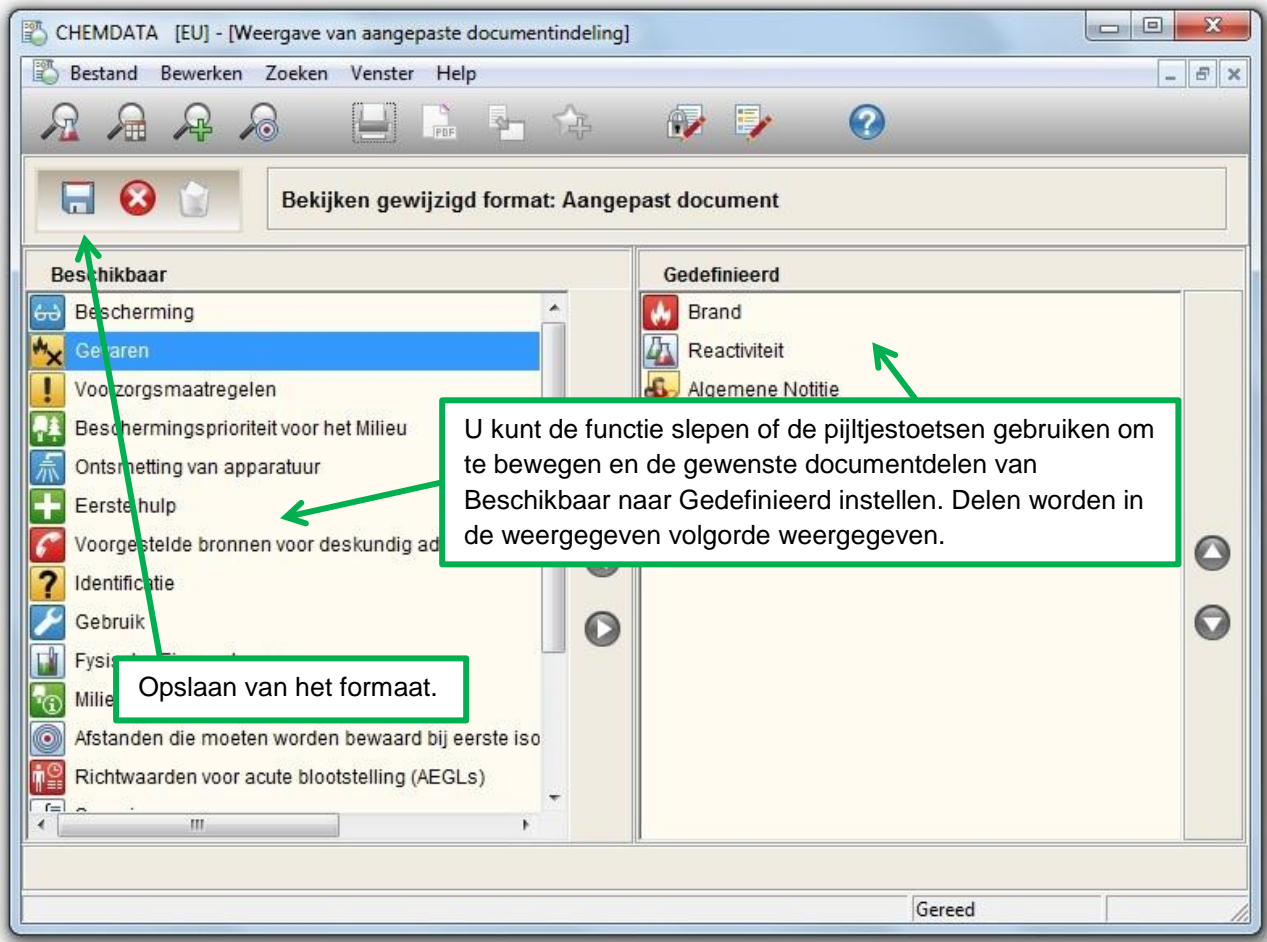

## Instellingsopties

U kunt uw Chemdata-weergave aanpassen met behulp van een aantal configuratie-opties. Klik op **Bestand > Opties**.

**Wachtwoord**  
Stel een wachtwoord in om wijzigingen aan opties en indeling te voorkomen.

**Schermtaal**  
Selecteer een andere schermtaal.

Geen waarschuwingsteken bij beëindigen  
 Bij start maximaliseren  
 Toon EAC  
 Documentnummer tonen

Selecteer EAC tonen en/of Documentnummer tonen om de EAC-code en/of het Chemdata-documentnummer in keuzelijstresultaten weer te geven om uw zoekactie toe te spitsen.

**Eerste sectie van document**  
 Adviezen  
 Maatregelen  
 Informatie  
 Aangepast

Selecteer het deel dat u het eerste wilt zien bij het bekijken van een Chemdata-document.

Mogelijk maken Verzenden  
 Verzenden Formfeed  
 Variabele Tekst

Verzend opties – gebruikt als u gegevens naar een ander programma wilt exporteren, zoals Notepad of Word.

**Verzenden Lijnen**  
66

**Verzenden Breedte**  
72

**Verzenden Programma**

**Weergegeven delen van document**  
 Aangepast  
 Adviezen  
 Maatregelen  
 Informatie  
 Algemene Notitie  
 Privé-notitie  
 EMS

Selecteer de documentdelen die voor gebruikers zichtbaar zijn. Dit kan nuttig zijn als u wilt dat een gebruikersgroep slechts een bepaald deel van de gegevens kan zien. Gebruikers die toegang tot alle delen nodig hebben, kunnen een wachtwoord krijgen, waardoor ze alle delen zichtbaar kunnen maken.

## Geschiedenis bekijken

Chemdata houdt een geschiedenis bij van de laatste 1024 maatregelen die zijn uitgevoerd, die met het programma Chemdata History Viewer kunnen worden bekeken (alleen beschikbaar in het Engels).

Om de Viewer te bekijken, kunt u naar C:\Program Files (x86)\Chemdata gaan en het programma ViewChemHistory starten. U moet dan naar het bestand CHEM\_HISTORY.STT gaan, dat zich in C:\ProgramData\Chemdata bevindt. De map ProgramData is doorgaans een verborgen map. Het kan dus zijn dat u de weergave van verborgen mappen op uw computer moet instellen. Kan zijn dat u hiervoor de hulp moet invoeren van de afdeling voor IT-ondersteuning binnen uw organisatie.

Date	Machine	User	Action	Message	DVer	PBuild	API Build
03-Jul-2014 08:52:29	ST90695	HW10	View Document	006595: [BROOM, (NL)], [BROOM, (NL)]	2013.2 [EU.2013.02.0217]	14.0.0.89	14.0.91.130708
03-Jul-2014 08:52:27	ST90695	HW10	CAS Search	CAS Number: [7726-95-6] FOUND: 1 match(es)	2013.2 [EU.2013.02.0217]	14.0.0.89	14.0.91.130708
03-Jul-2014 08:52:04	ST90695	HW10	Close Document	225847: [BRANDBARE VLOEISTOF, N.E.G., VG II, (NL)], [BRANDBARE VLOEISTOF, N.E.G., VG II, (NL)]	2013.2 [EU.2013.02.0217]	14.0.0.89	14.0.91.130708
03-Jul-2014 08:51:56	ST90695	HW10	View Document	225847: [BRANDBARE VLOEISTOF, N.E.G., VG II, (NL)], [BRANDBARE VLOEISTOF, N.E.G., VG II, (NL)]	2013.2 [EU.2013.02.0217]	14.0.0.89	14.0.91.130708
03-Jul-2014 08:51:54	ST90695	HW10	UN Search	UN: [1993], [Willekeurige, (geen/niet bekend), (geen/niet bekend)] FOUND: 2519 match(es)	2013.2 [EU.2013.02.0217]	14.0.0.89	14.0.91.130708
03-Jul-			Company				

View CSV Print Entries: 9

Het bestand geeft de laatste 1024 uitgevoerde maatregelen weer, met vermelding van de datum, tijd, gebruiker en maatregel. Deze gegevens kunnen worden geëxporteerd naar een csv-bestand, of ze kunnen worden uitgeprint. Kopieën van het bestand kunnen worden gemaakt en opgeslagen in een afzonderlijke map om voor een continu controletraject te zorgen indien dit nodig is.